Memoria de Actividades AEMIF

2021

ÍNDICE

1. **Presentación**

2. **Carta del Director**

3. **Organigrama**

4. **Plan Estratégico**

5. **Actividades y Proyectos**

5.1 Servicios

5.1.1. SAIPAP

5.2.2. Centro de Día

5.2. Áreas

5.2.1. Neurofisioterapia

5.2.2. Neurologopedia

5.2.3. Psicología

5.2.4. Neuropsicología

5.2.5. Neuroterapia Ocupacional

5.2.6. Neurología

5.2.7. Auxiliares de enfermería

5.2.8. Administración

6. **Voluntariado**

7. **Sensibilización y Fundraising**

8. **Actos**

9. **Innovación: Nuevo Centro de Neurorrehabilitación**

10. **ODS**

11. **Datos Económicos**

1. PRESENTACIÓN

La Asociación de Esclerosis Múltiple de Ibiza y Formentera (AEMIF) es un organismo sin ánimo de lucro. AEMIF, por sus siglas, Asociación de Esclerosis Múltiple de Ibiza y Formentera es una entidad de carácter social, sin ánimo de lucro y declarada de utilidad pública por el Ministerio del Interior en 2011, que tiene como misión de mejorar la calidad de vida y prestar servicios de neurorrehabilitación a personas con Daño Cerebral Adquirido (ICTUS, traumatismos-craneoencefálicos, tumores cerebrales u otros) y/o enfermedades neurodegenerativas (Esclerosis Múltiple, Parkinson, Esclerosis lateral amiotrófica, Corea de Huntington, etc) basándose en el modelo de economía social desde hace más de 20 años.

Creada en el año 1997, fue en el 2007 cuando abrió su primer centro de rehabilitación ubicado en C/Aubarca 22, local 3, Can Misses. AEMIF dispone de dos servicios, Centro de día y Servicios de Atención Integral y Promoción de la Autonomía Personal (SAIPAP). El primero de ellos, está concertado con el consell de Eivissa y cuenta con 18 usuarios y por tanto a todos los efectos, es el Consell de Eivissa quién responde por la titularidad del servicio. El SAIPAP, se financia a través de subvenciones del Govern Balear, Consell de Eivissa, los diferentes ayuntamientos de la isla, las aportaciones y donaciones de los usuarios y sus socios así como de los patrocinadores de AEMIF.

Hoy en día, este servicio abarca a más de 140 familias ibicencas. Actualmente dispone de 18 profesionales directos sociosanitarios de las áreas de neurofisioterapia, neuropsicología, neuroterapia ocupacional, neurologopedia, neuronutrición, psicología, trabajo social y neurología.

Principales retos de AEMIF:

1. Una estrategia a nivel Balear de atención a las diferentes enfermedades Neurodegenerativas que tratamos.

2. Ampliación del centro para poder atender a todas las personas que se encuentran en la lista de espera por falta de medios.

3. Atención universal inclusiva para los colectivos de pacientes con enfermedades neurodegenerativas, DCA y enfermedades raras.

4. Un mayor apoyo por parte de las Administraciones Públicas a nivel Balear

5. Dar una mayor visibilidad a los colectivos que tratamos.

2. CARTA DEL DIRECTOR

Los últimos años marcados por la pandemia ha sido complicados para todos en las diferentes esferas de la entidad. Tiempos en los que hemos echado en falta abrazos, besos, reuniones pero en los que no han faltado miradas llenas de complicidad, amor, cariño, respeto y admiración. Desde que se declarara el estado de alarma 2020, en nuestros pensamientos solo existía un objetivo: seguir ofreciendo atención a nuestros usuarios y familiares allá donde estuviesen. Así creemos haberlo hecho y logrado. Derivado de nuestra mentalidad fuerte y positiva, tuvimos la convicción de que nuestros proyectos presentes y futuros no se podían frenar y de ahí que hayamos conseguido extraer de la mayor crisis sanitaria hasta ahora vivida, una oportunidad única de cambio.

Afrontamos una transformación digital acelerada pero con sentido, incluyendo nuevos sistemas de comunicación con nuestra comunidad como plataformas de videollamadas, vídeos tutoriales y herramientas de ejercicios, así como también implantamos en este 2021, un sistema de gestión clínica, que facilita al terapeuta, el manejo de nuestros procedimientos de valoración e intervención desde el domicilio de éste, favoreciendo en agilidad y coordinación entre el equipo técnico y la familia. Adicionalmente, esta situación nos ofreció un espacio de reflexión que nos condujo hacia un modelo de equipo transdisciplinar basado en un enfoque neurorrehabilitador. Un nuevo modelo, dónde se priman los objetivos consensuados en equipo y reflejados en un plan de intervención individualizada (PIA) con un tutor responsable que abarca todas las áreas que requiera el propio usuario.

Sin embargo, las medidas de prevención e higiene frente a la COVID-19 sumado al aumento exponencial de usuarios nuevos en 2021, supusieron un revés muy importante en nuestras infraestructuras ya que había que limitar el aforo y con ello el número de sesiones por hora. Pero una vez más, la mentalidad no cambió y se inauguró el servicio en horario de tardes para atender a todos y cada uno de nuestros usuarios y con ello la búsqueda de un nuevo local más adecuado a nuestra actividad. He aquí, uno de los mayores hitos que AEMIF ha conseguido desde la inauguración del actual local en 2007 y la concertación de 15 plazas de Centro de Día en 2020. El 21 de Agosto de 2021, la entidad firmó un contrato de alquiler de un local de 854 m^2 en el municipio de Ibiza.

En conclusión, un sinfín de acciones que AEMIF ha llevado a cabo durante todo este 2021 pero que sin ninguna duda, es gracias a las personas que forman AEMIF. Un equipo técnico vocacional, humano, creativo y empático que trabajan día a día entregando a los usuarios su valioso tiempo a expensas de su salud individual. Una Junta Directiva valiente, tenaz, crítica, tolerante, ambiciosa y decidida por hacer cumplir la misión, visión y valores de esta asociación. Unos voluntarios sensibles, amables y enormemente solidarios que se suman al valor que aportan nuestros isleños en su conjunto cuando ofrecen su colaboración altruista.

La vida asociativa es inconcebible sin la participación e implicación de todos sus miembros y sirvan estas palabras como aliciente para seguir impulsando dichas aptitudes.

Las próximas páginas reflejan el amor que nos contagian nuestros usuarios y que hacen de éste, el principal motor que nos mueve para seguir firmes en nuestra andadura.

“La única forma de hacer un gran trabajo, es amar lo que haces” Steve Jobs

Ismael Vargas Villanueva

3. OGANIGRAMA

4. PLAN ESTRATÉGICO

Para cerrar este año 2021 hemos elaborado un Plan de Estratégico para analizar la situación en la que nos encontramos actualmente, tanto interna como externamente. Para esto hemos realizado dos análisis DAFO desde diferentes perspectivas y que hemos incluido en nuestro Plan de Comunicación.

Nuestros principales objetivos son:

- Continuar siendo referentes en neurorehabilitación en las islas de Ibiza y Formentera.
- Dar más visibilidad a las personas con enfermedades neurodegenerativas, daño cerebral adquirido, lesiones medulares y enfermedades raras de origen neurológico.
- Afianzar el tejido asociativo.
- Alcanzar la sostenibilidad financiera.
- Crear una red de alianzas con empresas de las islas para que apoyen nuestra misión y nos ayuden a dar más visibilidad.

Misión

Reducir el impacto de la enfermedad a nivel físico, psíquico y social tanto de las personas afectadas como de sus familiares, buscando la autonomía personal y la generación de vínculos entre las personas.

Visión

Ser la entidad de referencia en las Pitiusas en la atención a personas con Esclerosis Múltiple, otras enfermedades neurodegenerativas, lesiones neurológicas y daño cerebral adquirido.

Nuestros Valores

COMPROMISO
COOPERACIÓN
RESPETO
EMPATÍA
TRANSPARENCIA

5. Actividades y Proyectos

Este año 2021 ha estado de nuevo marcado por la pandemia, y nos hemos tenido que ajustar a las medidas preventivas impuestas en cada momentos, lo que de nuevo nos ha llevado a adaptarnos rápidamente a la situación y los nuevos cambios impulsando nuevas líneas de trabajo.

5.1 Servicios

5.1.1 Servicio de Atención Integral y Promoción de la Autonomía Personal (SAIPAP)

Este servicio va dirigida a personas con Daño Cerebral Adquirido en fase post-aguda o enfermedades neurodegenerativas, proporcionando una atención transdisdisciplinar mediante sesiones de 45 minutos de duración con el objetivo de obtener la máxima calidad de vida posible y frenar el avance de la enfermedad en otros casos. Este servicio se presta normalmente, una vez la persona recibe el alta hospitalaria y se encuentra en una fase estable clínicamente.

La atención integral para personas con discapacidad física se define como el conjunto de las actuaciones dirigidas a la inclusión efectiva de cada persona mediante la coordinación con los recursos de la comunidad. Según el tipo de discapacidad y situación, el servicio puede dar apoyo en diversas áreas y ámbitos de la vida de la persona (salud, trabajo, familia, educación, etc.). En esta fase, la atención se realiza tanto en el centro de rehabilitación como en recursos comunitarios o en el propio domicilio.

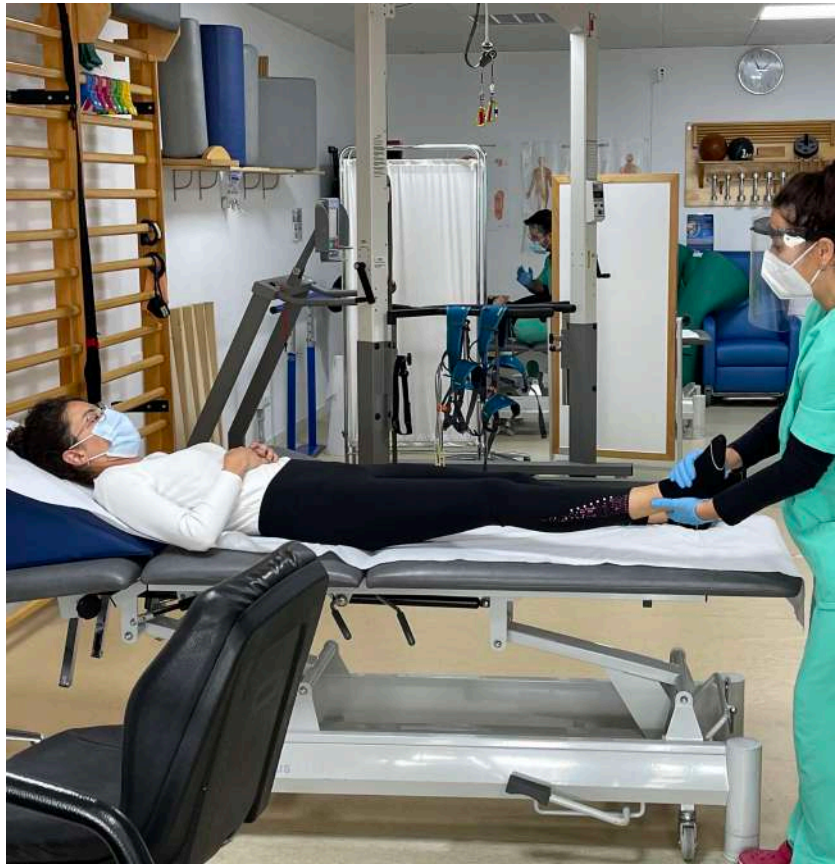

INTERVENCIONES EN SAIPAP

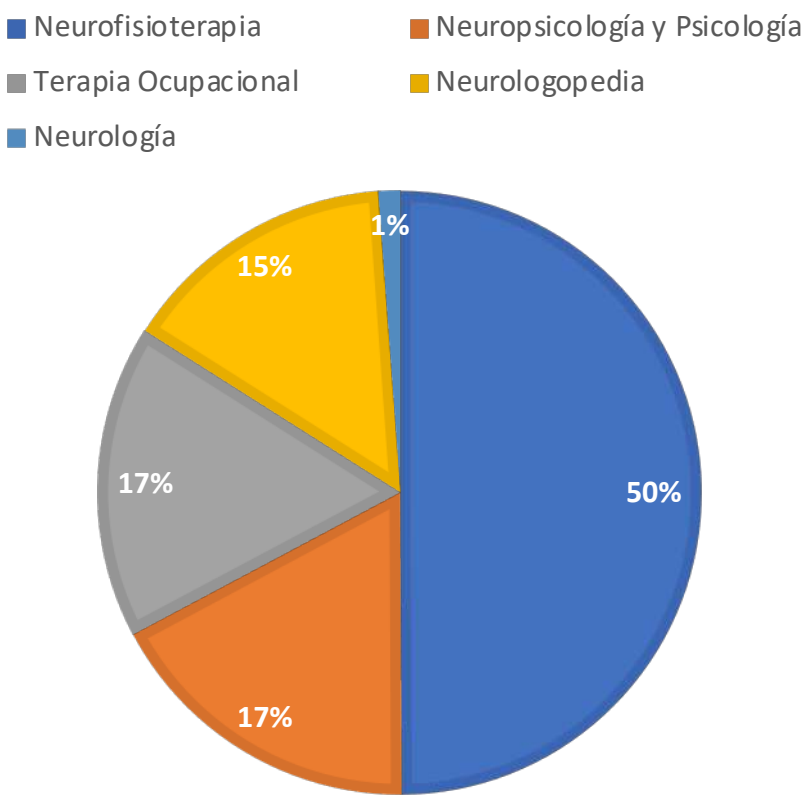

Neurofisioterapia: 5.076 de las cuales 4.336 han sido sesiones individuales. Del resto 240 corresponden a Domicilios, 100 han sido grupales de Parkinson y DCA, 180 sesiones corresponden a trabajo autónomo del usuario, 20 sesiones de fisioterapia a petición, y 200 sesiones telemáticas.

Neuropsicología y Psicología: 1.758 sesiones, de las cuales 1.648 han sido sesiones individuales. Del resto 10 corresponden a sesiones grupales de EM, DCA y Parkinson, unas 20 a atención al familiar, 20 sesiones en domicilio, 60 sesiones telemáticas y el resto han sido sesiones individuales con el usuario.

Terapia Ocupacional: 1.707, de las cuales 1.572 han sido individuales. (Del resto 95 han sido intervenciones a domicilio, 40 han sido intervenciones telemáticas).

Neurologopedia: 1.512 sesiones

Neurología: 116 (de las cuales 29 han sido intervenciones telemáticas y el resto atención presencial).

5.2.2 Centro de Día

Ofrece una atención integral durante el periodo diurno y está destinado a personas con diversidad funcional con necesidades extensas y generalizadas. En función de las necesidades de cada persona y cada tipo de discapacidad se ofrece soporte directo a las actividades básicas e instrumentales de la vida diaria tales como la comunicación, el bienestar y la salud, las relaciones, la conducta y el ocio.

Como consecuencia de la pandemia y sus restricciones en las diferentes etapas, hemos tenido que reorganizar las actividades cotidianas teniendo siempre en cuenta las medidas socio sanitarias adoptadas por el gobierno (uso de mascarillas, geles desinfectantes, reestructuración de espacios, mamparas de seguridad). Esto ha permitido que podamos continuar con nuestro trabajo para obtener los resultados en base a nuestros objetivos con los usuarios y sus familias.

Las familias son un factor clave en nuestras intervenciones en el Centro de Día. Mantenemos un contacto muy estrecho con ellas en todo momento para intentar atender a todas las demandas y necesidades que nos plantean.

En nuestro servicio diurno realizamos diferentes actividades para que nuestros usuarios se mantengan los más estimulados posibles desde un enfoque terapéutico altamente especializado.

- Sesiones individuales de cada área de intervención.
- Sesiones Grupales donde incluimos Fisioterapia respiratoria, estimulación cognitiva, ejercicios aeróbicos, actividad física adaptada, equilibrio y coordinación, actividades básicas de la vida diaria, habilidades sociales, lectura fácil e hidroterapia.
- Talleres: Grafomotricidad, Musicoterapia, Ecotaller, Taller de Países, Motricidad fina y manualidades.
- Salidas de Ocio y tiempo libre: Més que Básquet, Mar de posibilidades, Socioculturales (Museos, jardines, playa, exposiciones…).

Número de salidas y tipos que se han realizado

5.2 Áreas

¿Qué es la Neurorrehabilitación?

La neurorrehabilitación es una intervención terapéutica que se centra en la estimulación del sistema nervioso, para que forme nuevas conexiones neuronales después de haber sufrido una lesión neurológica. Consiste en realizar una atención transdisciplinar y personalizada a cada persona que sufre alguna afectación mediante la elaboración de un plan individualizado de Atención (PIA) dónde se especifican áreas de intervención, objetivos y plazo para alcanzarlos.

Por lo tanto, su objetivo consiste en recuperar funcional y neurológicamente al paciente, mejorando la calidad de vida de éste.

Se fundamenta en el concepto de plasticidad neuronal, por el que cualquier daño neurológico es potencialmente tratable. Las neuronas y el cerebro poseen la capacidad de adaptarse a cambios y recuperar las funciones perdidas. Esto es posible incluso en edad adulta. Gracias a esta plasticidad neuronal, los programas de neurorehabilitación consiguen modular las funciones neurológicas. Los resultados que se obtienen en los y las pacientes, son extraordinarios.

La innovación es una constante para nuestro equipo transdisciplinar y por ello, mes a mes se revisan los protocolos de tratamiento y se valora la inclusión de nuevas tecnologías aplicadas al campo de la neurorrehabilitación en las sesión clínicas semanales.

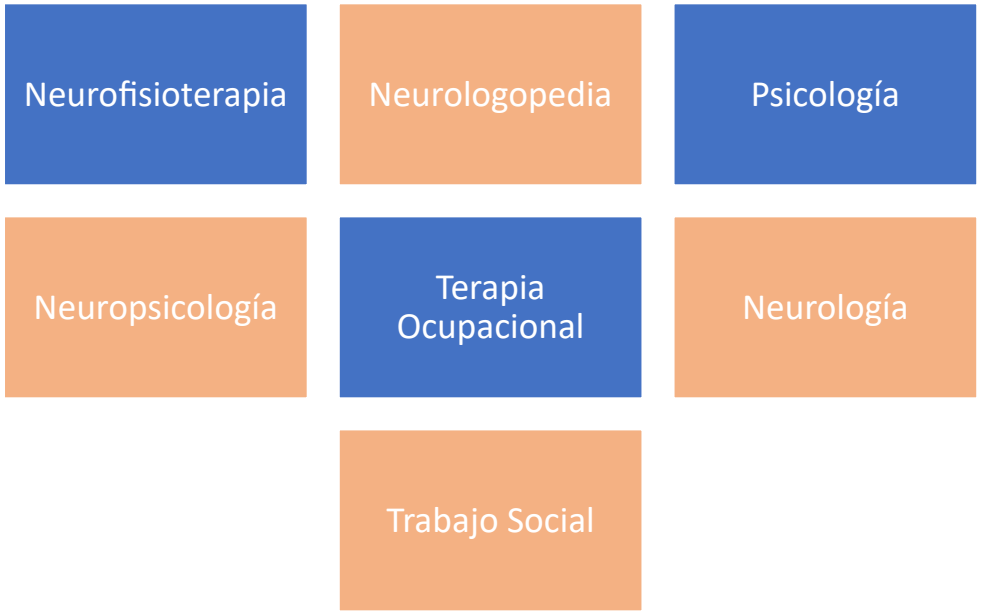

Áreas que cubrimos

5.2.1 Neurofisioterapia

La Neurofisioterapia es una rama de la fisioterapia que se basa en el estudio de los efectos que una lesión, daño o funcionamiento anómalo en las estructuras del sistema nervioso central o periférico causa sobre el movimiento de las personas, para establecer un conjunto de intervenciones terapéuticas que disminuyan la disfunción, prevengan la discapacidad y eleven las capacidades potenciales de la persona afectada.

AEMIF cuenta con 4 profesionales altamente especializados y dedicados exclusivamente al ámbito neurológico. Su actividad se realiza en el gimnasio del centro que está dotado de herramientas de trabajo innovadoras y tecnológicas que permiten complementar su actividad basada en el movimiento con sistemas que suman un plus de calidad en las intervenciones.

Los objetivos más importantes que persigue esta área es asesorar a familiares y cuidadores con pautas para su vida diaria y estimular todas aquellas funciones motoras que mejoran el equilibrio, la marcha, la fuerza y la sensibilidad entre otras.

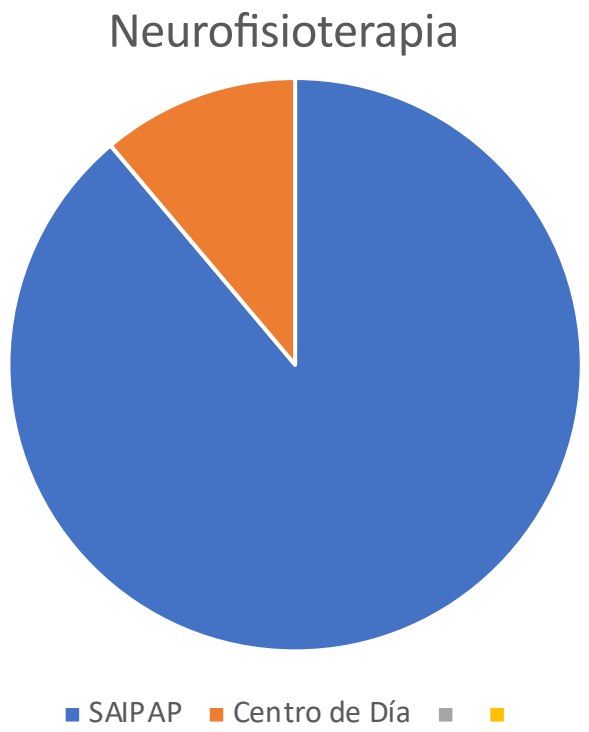

SAIPAP: 5.076 sesiones
Centro de Día: 636 sesiones

5.2.2 Neurologopedia

Desde esta área se realiza la valoración y rehabilitación de los problemas de deglución, las dificultades en el habla y la comunicación además del lenguaje y los dominios cognitivos implicados en el mismo. La intervención se basa en el uso de elementos gestuales o sistemas alternativos y/o aumentativos de comunicación en los casos que fuera necesario, para ofrecer una mejor autonomía y calidad de vida en el día a día de la persona.

Entre las afectaciones más relevantes que se intervienen por nuestra neurologopeda encontramos la dificultad para encontrar palabras, disartria; la incapacidad de ejecutar movimientos intencionados y coordinados, apraxia o disfagia que es la dificultad para tragar alimentos, líquidos e incluso saliva debido a la debilidad muscular o parálisis.

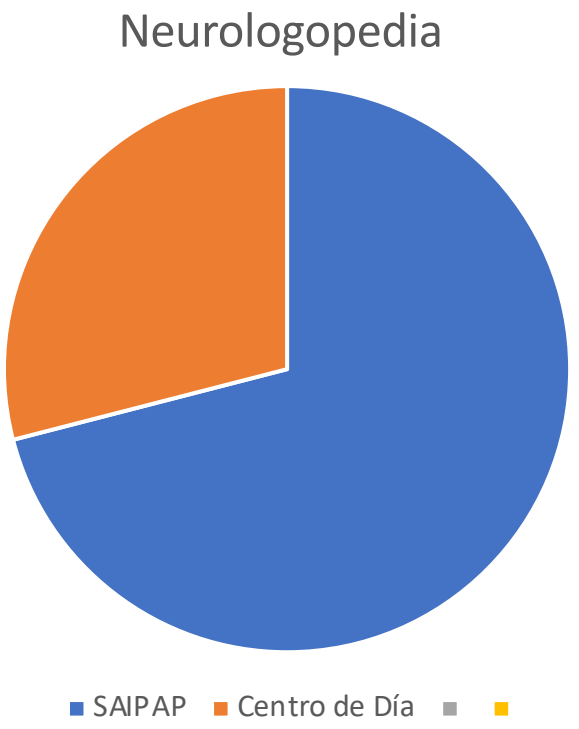

SAIPAP: 1.512 sesiones
Centro de Día: 618 sesiones

5.2.3 Psicología

El principal objetivo de la psicología en nuestras intervenciones es apoyar y acompañar tanto en el proceso de aceptación y gestión de la enfermedad como en las consecuencias que ésta conlleva directa o indirectamente.

Con nuestra intervención terapéutica, conseguimos que la persona y sus familiares afronten con mayor estabilidad y capacidad de integración las consecuencias de la enfermedad, mejoren el estado de ánimo, incremente la valoración personal y desarrolle un enfoque positivo y constructivo que influye en la toma de decisiones. También se obtienen resultados en las relaciones familiares y sociales mediante la adquisición de habilidades sociales y comunicativas.

En nuestro modelo de atención ofrecemos sesiones individuales, sesiones grupales de pacientes y familiares por cada tipo de patologías dónde expresarse y poner en común temas relacionados. Esta atención la ofrecen nuestras dos profesionales de psicología.

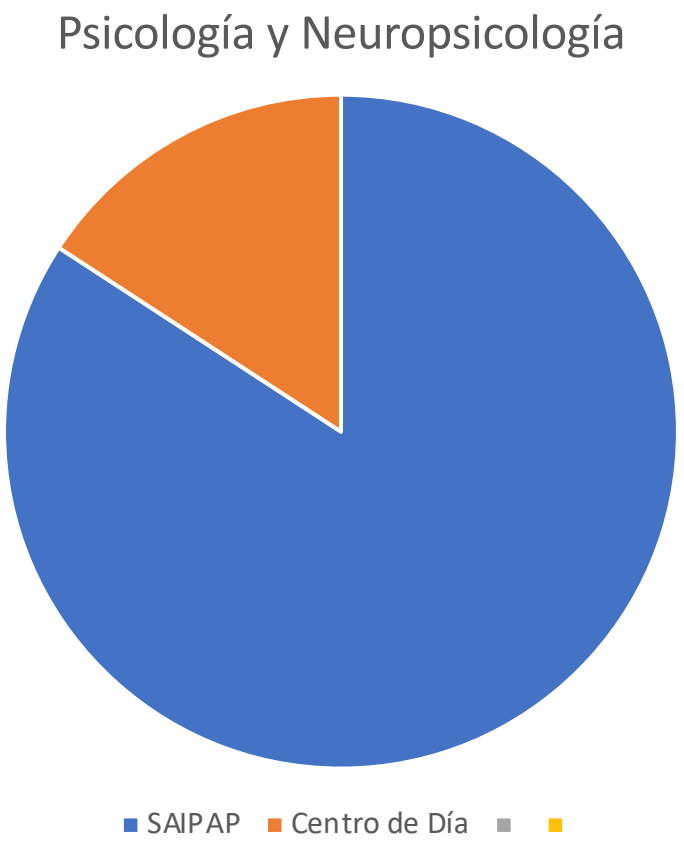

SAIPAP: 1758 sesiones
Centro de Día: 330 sesiones

5.2.4 Neuropsicología

El área de neuropsicología está enfocada a la rehabilitación/estimulación de los procesos cognitivos afectados tras algún tipo de alteración neurológica. Estos procesos son: atención, memoria, percepción, cognición espacial, lenguaje, praxia y funcionamiento ejecutivo.

El proceso de intervención se lleva a cabo a través de un enfoque funcional basado en la neurociencia. Los objetivos de tratamiento son definidos junto con el resto del equipo transdisciplinar de forma individualizada según las necesidades de cada persona. Dicha área está formada por dos profesionales.

Las sesiones llevadas a cabo dentro del programa de neurorrehabilitación tienen un duración de 60 minutos con dos modalidades de atención, individual y grupal, en casos concretos.

5.2.5 Neuroterapia Ocupacional

La Neuroterapia ocupacional evalúa la capacidad de la persona con afectación neurológica para desempeñar las Actividades de la Vida Cotidiana (AVD) y su participación en ocupaciones significativas, e interviene cuando dicha capacidad está en riesgo o dañada, utilizando actividades con propósito y entorno para favorecer la máxima autonomía e integración. Entre las intervenciones más destacadas encontramos el aprendizaje del vestido y desvestido, la utilización de medios de transporte públicos, hacer la compra de la semana o el aseo personal entre otras.

En este 2021, hemos tenido la suerte de contar con una estudiante en prácticas a la que hemos podido ayudar en el desarrollo su formación académica.

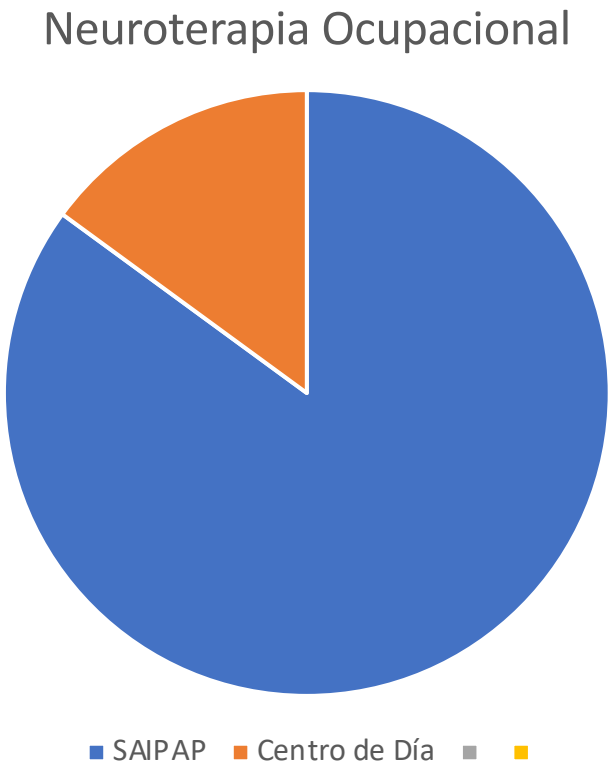

SAIPAP: 1707 sesiones
Centro de Día: 300

5.2.6. Trabajo Social

Desde el área de Trabajo Social se ayuda y/o apoya a resolver los problemas sociales, a satisfacer las necesidades y a desarrollar las capacidades personales que permitan, mediante la utilización o la promoción de los recursos adecuados, conseguir una mejora de calidad de vida y de bienestar social.

El diagnóstico de una enfermedad o sufrir una daño cerebral adquirido exige a la persona, a su familia y a su entorno social un proceso de adaptación, así como la puesta en marcha de recursos personales, sociales, y familiares para afrontar su nueva situación de la mejor manera posible.

Este servicio constituye la puerta de entrada de la asociación; cuando una persona o su familia acuden al centro para pedir información y/o hacerse socia, la profesional que le atiende es la trabajadora social junto con la psicóloga, quienes realizan la acogida.

Las actuaciones más relevantes que realiza nuestra trabajadora social son entrevistas individuales para analizar, detectar y evaluar necesidades así como orientación y valoración de los diferentes recursos existentes en la comunidad.

Adicionalmente, es la responsable del área de voluntariado de nuestra asociación que nos permite seguir ofreciendo una atención de calidad.

Durante este año hemos tenido también una estudiante de último curso con 280 horas prácticas de la UNED, participando de forma activa con nuestra trabajadora social en todas sus funciones. Hemos mantenido un contacto estrecho con sus tutores de la universidad para guiarla en su trabajo final de grado.

5.2.7 Neurología

La neurología es la especialidad médica que tiene competencia en el estudio del sistema nervioso, y de las enfermedades del cerebro, la médula, los nervios periféricos y los músculos. Es una especialidad médica muy dinámica y en continua expansión debido a los constantes avances en el campo de las neurociencias. Se han conseguido considerables progresos en el conocimiento de la función cerebral y en el de las enfermedades del sistema nervioso. Estos avances están permitiendo nuevas alternativas terapéuticas, y el tratamiento de un gran número de enfermedades neurológicas.

AEMIF cuenta con un neurológo que acude al centro dos o tres veces al mes para realizar un seguimiento exhaustivo de nuestros usuarios. Cada usuario suele ser visto de dos a cuatro veces al año según la periodicidad marcada por el especialista.

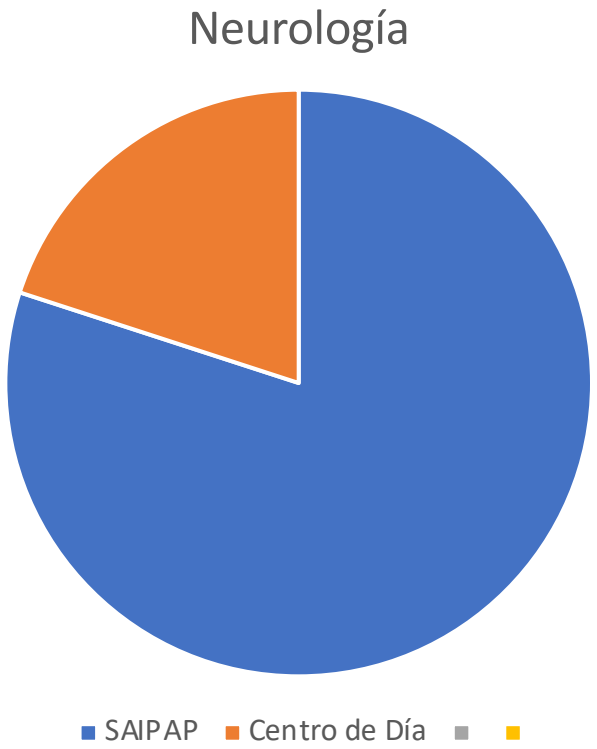

SAIPAP: 116 sesiones
Centro de Día: 29 sesiones

5.2.8 Auxiliares de Enfermería

Nuestra entidad tiene en su plantilla a tres auxiliares de enfermería que proporcionan atención básica de salud a los usuarios del centro de día, así como también a los usuarios del SAIPAP. Ellas son las responsables de las tareas de cuidado rutinarias, facilitando la higiene personal, el uso del baño, la alimentación en el comedor o el seguimiento de la medicación.
Cada semana se realiza una toma de constantes vitales para tener un control períodico de su salud y poder detectar anomalías si fuera el caso.
Además de todo ello, nuestra área de áuxiliares de enfermería planifican , organizan y llevan a cabo talleres terapéuticos y de ocio bajo la supervisión y directrices de los técnicos correspondientes.

5.2.9 Administración

Es el área encargada en organizar y apoyar la gestión administrativa y documental de la entidad, la preparación y presentación de expedientes y documentos jurídicos propios ante las administraciones públicas, así como el mantenimiento del archivo, según los objetivos marcados, respetando los procedimientos internos y las normas legales establecidas.

6. VOLUNTARIADO

Desde AEMIF sabemos la importancia que tiene la labor del voluntario, tanto para el trabajo de la asociación como para la relación con los usuarios. Su optimismo, solidaridad y empatía se contagian a todos y contribuyen a mejorar la calidad de vida de los pacientes. Los programas actuales de voluntariados son los siguientes:

1. Acompañamiento y tiempo de respiro: Proporciona sociabilización del usuario con otras personas y facilita tiempo de respiro al principal cuidador.
2. Asistencia y apoyo a la autonomía: Colaboración en actividades básicas de la vida diaria como ir a comprar o acudir a rehabilitación
3. Actividades de sensibilización pública: Visibilizar la misión social de la entidad.
4. Apoyo en áreas de neurorrehabilitación: Apoyar sesiones grupales de terapia en la logística u ofrecer sus propios servicios profesionales a los usuarios.
5. Apoyo en actividades de Centro de día: Asistencia en las salidas externas de AEMIF, supervisión en el comedor, apoyo en el traslado de los vehículos.

La asociación cuenta con 63 voluntarios de los cuales, 7 voluntarios acuden semanalmente para realizar diferentes actividades:

- Una neuropsicóloga que realiza intervenciones semanales con usuarios del centro de día.
- Una trabajadora social que nos ayuda con la implementación de un Plan de Igualdad.
- 5 voluntarios más que colaboran en las actividades del Centro de Día (acompañamientos, hidroterapia, excursiones y comedor).

7. SENSIBILIZACIÓN Y FUNDRAISING

A continuación, detallamos las actividades en las que hemos estado presentes en este año 2021:

- Día del Libro
- Mulla`t
- Venta de Lotería de Navidad
- Ciclo “Corre por las enfermedades Neurológicas”
- Beach Polo Sant Josep
- BBT Sa Cala
- Campaña céntimo solidario “EME”
- El fantasma de la EM en Vara del Rey

8. ACTOS

LINK EM: evento dirigido principalmente a profesionales de la atención y apoyo a las personas con EM organizado por Esclerosis Múltiple España que nace para compartir e intercambiar experiencias, generar conocimiento y fomentar el debate en Esclerosis Múltiple entre sus asociaciones y fundaciones miembros.

Día Internacional de la Discapacidad: El 3 de diciembre se celebra el Día Internacional de las Personas con Discapacidad con el objetivo de promover los derechos y el bienestar de las personas con discapacidad en todos los ámbitos de la sociedad, así como concienciar sobre su situación en todos los aspectos de la vida.

Junto con otras asociaciones de la isla estuvimos presentes y colaborando de forma activa.

Día Internacional de la Discapacidad celebrado en Ibiza, en el Centro Cultural de Jesús (3/12/2021)

9. INNOVACIÓN: NUEVO CENTRO DE NEURORREHABILITACIÓN

Debido a la gran demanda y la lista de espera de usuarios que tenemos esperando plaza, hemos estado trabajando durante todo este año en el proyecto de un nuevo centro de rehabilitación en Ibiza que inauguraremos en este próximo año 2022.

El comienzo de las obras está previsto para enero del 2022.

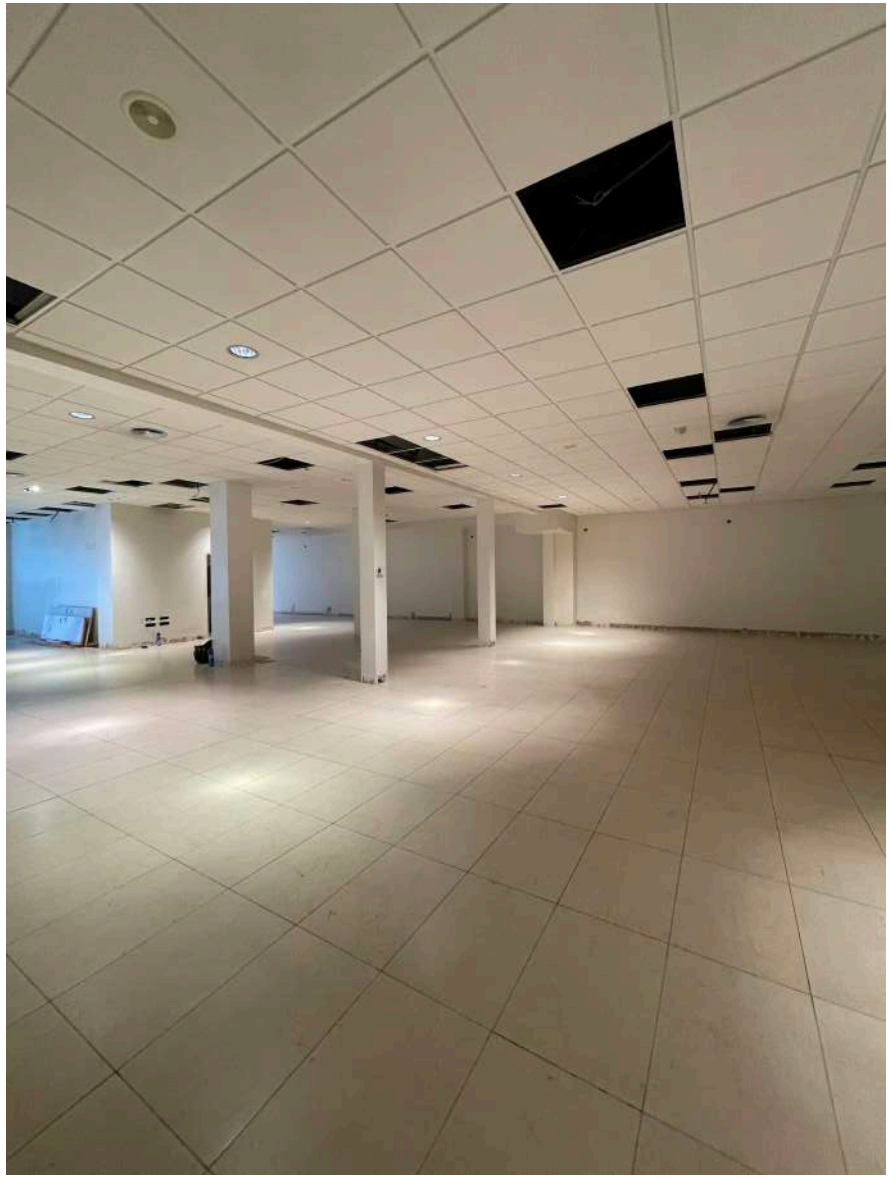

10. ODS

Los ODS se desarrollan y evalúan a través de tres actores clave: administración, empresas y sociedad civil. El éxito depende de la adecuada alineación de las políticas públicas, la participación ciudadana y la acción empresarial con los objetivos de la Agenda. Las fundaciones pueden y deben mostrar y demostrar su capacidad para contribuir al cumplimiento de los ODS, con su trabajo diario, con su ejemplo y con su voluntad de colaborar e intercambiar .

En AEMIF somos conscientes de la importancia de la agenda 2030 y trabajamos cada día para mejorar los objetivos de salud y bienestar y reducción de las desigualdades.

11. DATOS ECONÓMICOS

Cuenta de pérdidas y ganancias

14:22 12/01/2022

EMPRESA - 14030 - AS.ESCLEROSIS MULT. DE IBZ Y FORM
EJERCICIO - 2021 - (01/01/2021 a 31/12/2021)
PERIODO - Enero a Diciembre

CUENTA DE PÉRDIDAS Y GANANCIAS	Total 2021
1. Importe neto de la cifra de negocios	397.401,80
4. Aprovisionamientos	-18.265,27
5. Otros ingresos de explotación	0,00
6. Gastos de personal	-217.796,33
7. Otros gastos de explotación	-81.561,97
8. Amortización del inmovilizado	0,00
A) RESULTADO DE EXPLOTACIÓN (1+2+3+4+5+6+7+8+9+10+11)	79.778,23
C) RESULTADO ANTES DE IMPUESTOS (A+B)	79.778,23
D) RESULTADO DEL EJERCICIO (C+17)	79.778,23

Gracias a las Instituciones que nos apoyan

Consell d'Eivissa

GOIB CONSELLERIA AFERS SOCIALS I ESPORTS

GOIB CONSELLERIA SALUT I CONSUM CENTRE INSULAR EIVISSA I FORMENTERA

AJUNTAMENT D'EIVISSA www.eivissa.es

AJUNTAMENT DE SANTA EULÀRIA DES RIU

Ajuntament Sant Joan de Labritja

Ajuntament de Sant Antoni de Portmany

Ajuntament de Sant Josep de sa Talaia

AENOR ER Empresa Registrada

Y a las empresas que nos patrocinan y apoyan con su trabajo